

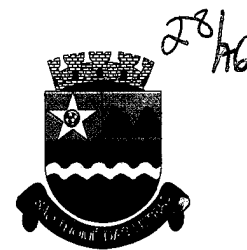

# PREFEITURA MUNICIPAL DE SÃO THOMÉ DAS LETRAS

Praça Barão de Alfenas, 21 - Centro  
São Thomé das Letras - MG - Cep.: 37418-000  
Telefax.: (35) 3237-1223 - Tels.: (35) 3237-1225 - 3237-1278  
CNPJ.: 18.008.920/0001-11  
Email.: gabineteprefeitostl@tricolor.com.br



## PATRIMÔNIO MATERIAL – ESTRUTURAS ARQUITETÔNICA - AREA 2– SEÇÃO 3

**01. Município:** São Thomé das Letras

**02. Distrito:** Sede/Bairro rural fim do mundo

**03. Designação:** FAZENDA FIM DO MUNDO

**04. Endereço:** estrada secundária que se liga à esquerda da antiga via de acesso de São Thomé das Letras a Três Corações, conhecida como “Estrada da Mata”.

**05. Propriedade:** Propriedade privada, proprietário: Sebastião Francisco Alvarenga

**06. Responsável:** Rita Alvarenga de Moraes

**07. Situação de Ocupação:** Cedida

**08. Análise do entorno e ambiência:** A fazenda situa-se em um vale distante 7 km do perímetro urbano do município com via de acesso não pavimentada, feita de terra compactada. Tomando-se a estrada no pé da serra, na altura da entrada para o Vale das Borboletas, seguindo o sentido de Três Corações por aproximadamente 3,5 km., localiza-se a entrada para a sede da Fazenda fim do Mundo. O acesso é feito por uma estreita estrada, que dá passagem para apenas um veículo, ladeada de pastos, que segue por aproximadamente 1 km., em declive, até o vale do ribeirão Passa Quatro, aí encontram-se duas pequenas casas, em sua margem, ao lado esquerdo e, aproximadamente trezentos metros à frente, está implantada a sede da Fazenda fim do Mundo, em terreno plano. No seu entorno imediato, estão localizados. A fachada frontal volta-se para um pequeno estábulo, constituído de um cocho cavado na madeira, coberto por telhado sustentado por quatro pilares de madeira com o telhado de telha de barro, tipo capa e bica, com engradamento em madeira. Este tem ao seu lado, um chiqueiro de madeira, com piso de pedra e construído em alvenaria de tijolos, parcialmente coberto de telhas de barro, capa e bica. Ao lado do chiqueiro, ao lado da fachada lateral esquerda, existe um paiol, feito de madeira e suspenso a aproximadamente 1,20 m. do chão, por estacas de madeira. Ao lado do paiol existem estruturas de uma base de pedra, que era antigamente um monjolo e engenho para a fabricação de rapadura e cachaça. Ao lado da fachada lateral direita, há aproximadamente 50 metros da edificação, localiza-se um pátio, calçado por pedra são Tomé, utilizado como terreiro para secagem de café, que tem, em uma de suas extremidades, um silo, construído em alvenaria de tijolos, com



## PREFEITURA MUNICIPAL DE SÃO THOMÉ DAS LETRAS

Praça Barão de Alfenas, 21 - Centro  
São Thomé das Letras - MG - Cep.: 37418-000  
Telefax.: (35) 3237-1223 - Tels.: (35) 3237-1225 - 3237-1278  
CNPJ.: 18.008.920/0001-11  
Email.: gabineteprefeltosti@tricolor.com.br



partido quadrado, com aproximadamente 3 metros na cumecada, coberto por telhas de barro, em duas águas, sendo que a direita prolonga-se além da parede, que a sustenta, formando uma área coberta, aberta. Contigua à lateral direita da casa, há uma estrutura de pedra, que é o prolongamento da base da antiga construção que havia no local. Nas proximidades existem postes de madeira, que sustentam a rede elétrica, não há rede de esgoto, mas fossa; o abastecimento de água é feito de maneira autônoma, utilizando-se do ribeirão Passa Quatro que fica distante 50m da sede. O entorno da fazenda é composto por vegetação mais densa junto ao curso de água, pastos com gramíneas e pequenas ilhas de mata esparsas pelo terreno.

### 09. Documentação fotográfica:

Áureo Miguel Santos, Olympus x-785, 7.1 mega pixel.



Vista panorâmica da entrada da fazenda



Terreiro de café



Galinheiro



Paioi



# PREFEITURA MUNICIPAL DE SÃO THOMÉ DAS LETRAS

Praça Barão de Alfenas, 21 - Centro  
São Thomé das Letras - MG - Cep.: 37418-000  
Telefax.: (35) 3237-1223 - Tels.: (35) 3237-1225 - 3237-1278  
CNPJ.: 18.008.920/0001-11  
Email.: gabineteprefeitostl@tricolor.com.br



30/26



Interior de um dos cômodos



Fachada da sede



Cozinha



Base do antigo sobrado

**10. Histórico:** Segundo o proprietário, o imóvel inicialmente foi um sobrado, o construtor a data de construção são imprecisos porém, acredita-se que remonte ao período colonial pois foram achados indícios da presença de escravos, constituídos por correntes de ferro fixadas nas paredes. A fazenda, cuja sede não é mais um sobrado, pertenceu ao padre chamado João Ribeiro Maia, posteriormente à João Albino e depois deixada como herança ao seu filho Antônio Albino que acabou vendendo-a há mais de 60 anos ao atual proprietário Sebastião Francisco Alvarenga, desde então o imóvel não sofreu alterações significativas. O proprietário diz ainda que a família de João albino era uma família de albinos, que ali viveu.

O Padre Maia viveu em São Thomé das Letras no XIX, de acordo com um registro encontrado no *Livro do Tombo n.º 2 da Igreja Matriz de São Thomé*, aberto em 1903, à f. 10 v, que consiste no transporte da certidão de doação dos terrenos para a Matriz de São Thomé, abaixo transcrita parcialmente:



## PREFEITURA MUNICIPAL DE SÃO THOMÉ DAS LETRAS

Praça Barão de Alfenas, 21 - Centro  
São Thomé das Letras - MG - Cep.: 37418-000  
Telefax.: (35) 3237-1223 - Tels.: (35) 3237-1225 - 3237-1278  
CNPJ.: 18.008.920/0001-11  
Email.: gabineteprefeitostl@tricolor.com.br

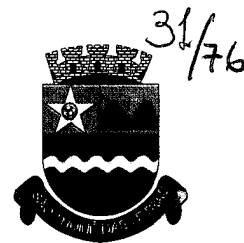

### Certidão

*Joaquim Olynto de Figueiredo Torres Primeiro Escrivão do Judicial e notas da Comarca de Baependy, na forma da Lei, etc, Certifico que, revendo os autos de arrecadação das Terras de São Thomé á folhas oito us que nove, se vê o auto de avaliação, a folhas doze us que treze, as declarações do Vigario, representantes do povo e Juiz de Orphãos ausentes e de capellas e resíduos, tudo pelo theor seguinte =*

*Anno do Nascimento de Nosso Senhor Jesus Christo de mil oito centos e sessenta e nove, aos vinte e oito dias do meiz de Julho do dito anno, n'este arraial de S. Thomé das Letras do termo da cidade de Baependy em casa do Alferes Lucio Marciliano de Araujo onde se achavão o Juiz de Orphãos Doutor Antonio Carlos Viriato Catão, commigo Escrivão adiante nomeado, e sendo ahi pelos louvados nomeados, juramentados – Capitão Antonio Ferreira Pinto e Alferes Antonio José Gomes de Carvalho, foi dito e declarado que percorrido as terras pertencentes a S. Thomé, apresentarão a avaliação e demarcação do modo seguinte =*

*Nos abaicho asignados louvados Juramentados declaramos que louvamos o patrimonio de São Thome ressevado conformi a detriminação do Juiz de harmonia como o Reverendo Vigario João Ribeiro Maia um logradouro para satisfação das necessidades dos Povos principiando a divisa do patrimônio que deve ser posto em praça.*

No mesmo livro do tombo, agora em documento datado em 1989, mais uma refência ao Padre, que teve seu nome ligado à uma área de mineração, atualmente ocupada pela COOPEDRA:

*“A partir do dia 01, a pedreira passou a ser chamada Mineração Padre Maia, em homenagem ao seu doador Pde. João Ribeiro Maia que em 28 de julho de 1869 doou o que é conhecido como Patrimônio da Paróquia. Conforme registro neste livro às fls 10vs a 11vs. E até que se registre a nova firma toda porcentagem ficará em depósito na conta n. (...) do Banco do Brasil – Posto de Serviço em STL-MG” (fls 83v. e 84).*

Os vestígios materiais do tempo da escravidão provavelmente datam da época do Padre Maia.



## PREFEITURA MUNICIPAL DE SÃO THOMÉ DAS LETRAS

Praça Barão de Alfenas, 21 - Centro  
São Thomé das Letras - MG - Cep.: 37418-000  
Telefax.: (35) 3237-1223 - Tels.: (35) 3237-1225 - 3237-1278  
CNPJ.: 18.008.920/0001-11  
Email.: gabineteprefeitostl@tricolor.com.br

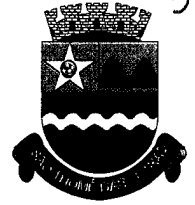

32/76

### 11- Uso Atual: residência

**12- Descrição:** A edificação original da sede da Fazenda fim do Mundo era um sobrado, cujas estruturas foram construídas sobre base de pedra. A atual construção é uma edificação de apenas um pavimento, construída sobre as bases antigas, há mais de 60 anos, acima do nível do terreno. Talvez esta edificação tenha aproveitado paredes da anterior. A edificação foi implantada em terreno plano, é casa de alvenaria construída com tijolo “dobrado” sobre base de pedra, rebocada e pintada, janelas, portas e portais são de madeira maciça. Em estilo colonial, possui partido retangular, com telhado em quatro águas, coberto por antigas telhas de barro, tipo capa e bica, sustentadas por engradamento de madeira. O acesso é feito por uma escada de três degraus, que se estreitam na medida em que sobem para dar acesso à porta da entrada principal, sobre à qual existe um arco composto por tijolos, colocados em alto relevo em relação à fachada. Ao lado da porta localizam-se, à direita e à esquerda, janelas fechadas por janelas compostas de duas folhas de madeira. A fachada lateral direita possui três janelas, igualmente fechadas por folhas de madeira e quatro do lado esquerdo, onde se localiza também uma porta, cujo acesso é feito por uma pequena escada de pedra e se abre para o interior, com acesso à cozinha da edificação. Pela entrada principal, a porta dá acesso à sala, no interior da residência. Ao lado direito da sala uma porta dá acesso a um cômodo, utilizado para guardar arreios e outros, onde há uma janela que dá para a frente da edificação. Ao lado esquerdo há a entrada para um quarto, na parte traseira deste cômodo, ao lado esquerdo, há um vão que dá acesso a uma sala interna, área de circulação onde se localiza uma janela do lado esquerdo, e duas portas aos fundos, uma que dá acesso a um quarto e outra que dá acesso à copa, sendo este último somente o vão, sem o fechamento da porta. Na parede lateral da sala de circulação há ainda o acesso a mais um quarto. A copa dá acesso a um quarto,, que tem outro, contíguo a ele; ao banheiro e à cozinha, que possui fogão à lenha e dá acesso a um quartinho utilizado para aguardar a lenha. Todos os cômodos, com exceção da cozinha, possuem forro de madeira. O piso é feito de tabuado corrido, com exceção da cozinha e banheiro, que tem o piso feito de tijolo, coberto de cimento queimado cinza. A casa possui, no total, 12 cômodos, sendo um para guardar arreios e selas, cinco quartos, um banheiro, duas copas, cozinha, e duas despensas, uma para lenha outra para mantimentos.



# PREFEITURA MUNICIPAL DE SÃO THOMÉ DAS LETRAS

Praça Barão de Alfenas, 21 - Centro  
São Thomé das Letras - MG - Cep.: 37418-000  
Telefax.: (35) 3237-1223 - Tels.: (35) 3237-1225 - 3237-1278  
CNPJ.: 18.008.920/0001-11  
Email.: gabineteprefeitostl@tricolor.com.br



## CROQUI

FAZENDA FIM DO MUNDO

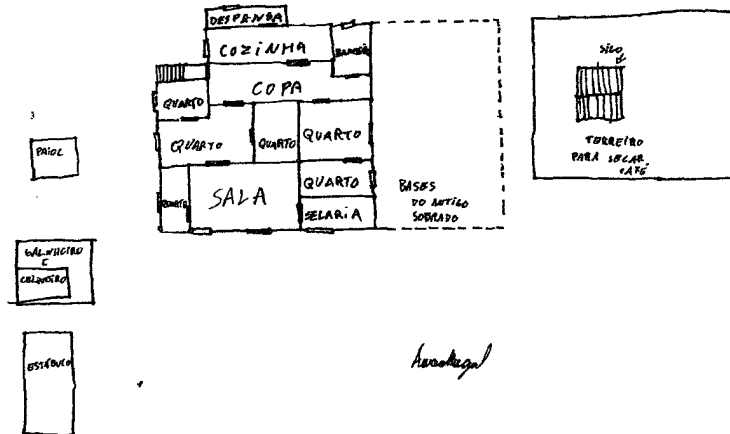

13- Proteção legal existente: inventário

14- Proteção legal proposta: inventário

15- Estado de conservação: bom.

16- Análise do estado de conservação: A pintura externa e interna está danificada em alguns pontos e o piso de um dos cômodos (sala) desgastado, porém a base, as paredes, o telhado, o forro e as construções adjacentes conservam-se em bom estado, não há nenhuma presença de sinais que mostrem qualquer tipo de risco a estrutura do conjunto arquitetônico. Não apresenta sinais de umidade.

17- Fatores de degradação: intempérie e tempo de uso.

18- Medidas de conservação: Os moradores da casa fizeram algumas interferências apenas de caráter reparador, como a substituição de algumas telhas e a renovação da pintura.

19- Intervenções: Com relação á construção original, que era um sobrado e tinha área maior (o que infere a presença das bases antigas), a edificação atual sofreu intervenção descaracterizante, mas os atuais proprietários não sabem precisar a época. Nos últimos sessenta anos, todas as intervenções realizadas no imóvel, foram sempre medidas



## PREFEITURA MUNICIPAL DE SÃO THOMÉ DAS LETRAS

Praça Barão de Alfenas, 21 - Centro  
São Thomé das Letras - MG - Cep.: 37418-000  
Telefax.: (35) 3237-1223 - Tels.: (35) 3237-1225 - 3237-1278  
CNPJ.: 18.008.920/0001-11  
Email.: gabineteprefeitostl@tricolor.com.br



34/76

mitigadoras, como troca de telhas e pintura, medidas de conservação do patrimônio, por iniciativa do seu proprietário.

### 20. Referências Bibliográficas:

Entrevistas realizadas no dia 8 de janeiro de 2010, com:

Célio Cardoso Filho, 27 anos (morador)

Rita Alvarenga de Moraes, 54 anos (moradora)

Sebastião Francisco Alvarenga, 83 anos (proprietário)

**21. Informações complementares:** A fazenda situa-se em uma região em que muitas tradições rurais são mantidas, como a prática de culinária tradicional e realizar visitas freqüentes a vizinhos, ocasiões em que há troca de presentes, especialmente produtos feitos em casa ou produzidos na propriedade. Há agricultura familiar de subsistência. A propriedade está inserida numa paisagem de grande beleza natural.

### 21) Fichamento:

**Levantamento:** Áureo Miguel Sigaud Vasconcelos dos Santos      Data: 08/01/2010

**Elaboração:** Áureo Miguel Sigaud Vasconcelos dos Santos      Data: 08/01/2010

**Revisão:** Carla Alfonsina D'Auria      Data: 10/01/2010.